盛京時報

陰曆癸酉六月廿四日
昭和八年八月十四日
西曆一千九百三十三年

蘇聯側竟提議 金留布換算率
北鐵交涉 乍呈樂觀

【東京十二日電】北鐵讓渡交涉第二次私的折衝、十二日午前八時半、於滿洲國側大橋外交次長、蘇聯側加茲羅夫斯基庫芝內歐夫兩氏會合之下開催、約亘四小時、施行種種折衝於該折衝時蘇聯側忽提議、關於金留換算率可施行審議、滿洲國側亦受諾之於十五日之第二次會商、將對於換算率之具體案、定行由滿洲國側提出審議、蘇側如斯一變其從前之態度提議具體的換算率之審議、關於會議之前途、實與以一大光明者也、北鐵交涉、依本日私的折衝、方入於軌道矣、

二次私的會商 蘇側發表

【東京十三日電】蘇側關於本日私的會商之內容、發表如左、
十二日蘇側加茲羅夫斯基、庫芝內歐夫兩氏、與滿洲國側大橋外交次長所開催之會議、蘇側代表者、對金留與圓換算率問題之審議、與以原則的承諾、並提議於次回會談、願滿洲國側於換算率、爲具體的提案、同時對於今後之會談、與讓渡價格問題、亦施行審議相商、更於會議時、不直接審議認爲附託於委員會爲適當云、

黃紹雄 視察晉綏

北平訊、內政部長黃紹雄、七日上午十一時四十分乘平浦快車抵平、鮑毓麟邵文凱沈昌等均到站歡迎、黃下車後。即赴居仁堂訪何應欽、報告廬山會議詳情 旋赴交通銀行下榻日內即赴晉晤閻、再轉綏遠一帶視察、記者訪黃於居仁堂、誌其談話如下、「本人此來係同何部長轉 述廬山會 議詳細經過、並無特殊任務、外間對廬會傳說甚多、其實不過關於軍隊改革事 有所商討、出席者皆爲軍委會、參謀本部、軍政部各人員、結果已擬定一種方案、準備將 來實行、察哈爾問題、汪院長到廬山與蔣委員面會見時、所有意見在電中申述甚詳、馮先生按該電中四項辦法進行、當然一切無問題、西南方面在停戰協定簽字時、因道途遙遠、傳聞不免紛歧、故當時稍有誤會、本人前往解說明瞭後、一切誤會已冰釋矣、內政方面因華北在軍事甫定時期、南方又爲剿匪時期、在軍事未告段落前、內政當然不易進行、俟軍事完全結束後、內政自然可以逐步走上軌道、中國水患、歷年均甚防範工作又不統一、內政部對此事、正欲加以整頓、匪共中心仍在江

進剿成績甚佳、俟暑期過去、仍須積極進剿、本人在平擬不久留、即由平漢綫赴晉、再往綏遠、因以上各地本人均未曾到、乘此機會、特往視察、稍作勾留、即行返平」、
八日記者晤褚民誼、作如次談話、察事善後、在政策未定以前、並無事實可告、黃紹雄北上、傳係啣汪院長命、往晤閻馮、但本人無所聞、陳公博向行政院辭職說不確、本人提議組織西北建設委員會事、現大家對此極注意、尚無具體辦法云云、

中美棉麥借款 頓受輿論反對 因其喪失國權不少

【南京十二日電】宋子文之棉麥借款、結果該現物斷難在國內消化、即棉花一項、無須在海外尋販路、竟成所得之難充當軍費之變形、致將喪失國權之事實暴露、國內反對之輿論、已達高潮、蔣分石對此正講善後方策云、

清理全中國荒地

南京訊、清理全中國荒地暫行辦法、及督墾原則已經內財實各部擬就、行政院五日通令各省市、一體遵辦、清理荒地、限二十五年底完成、

無任所大臣聲中 齋藤鈴木會見在即

【東京十二日電】齋藤首相十二日午前中、由東京出發、赴芭山一色之別莊、中食之後午後二時與在同地別莊靜養中高橋藏相會見、首相關於無任所大臣、及政策協定問題、將與鳩山文相會見、之經過等說明、並說明山本三土、後藤、永井各閣僚之意嚮、更報告政友會及民政黨方面之空氣、以此爲基礎、關於政策協定、與鈴木總裁之第一回會見、對於對策、施行重要協議、後又返回別莊、于芭山二泊後、豫定十四日歸京、首相、藏相之會見結果、首相與鈴木總裁之會見、諒於十四日、或十五日頃即可急速施行云、

林的夫婦飛行 橫越格島成功

【格陵蘭島通訊】以開拓美歐聯絡航路爲目的、在北極圈內橫斷飛 行中之林 的大佐夫婦、橫越格陵蘭島上空之最初的冒險飛行、已告成功、五日已抵格陵蘭島西岸之霍爾斯甸云、

湯玉麟軍 向察哈爾近擊

湯玉麟之東亞同盟軍、最近經湯佐榮謝呂西之奔走、已得到五萬元之軍費、定於十六七日由大興鎮出發、向察哈爾方面、已起準備行動云、

晉圖書館 陳列古物 同蒲路掘得

太原通信、同蒲鐵路修築中、在一〇七〇六五〇公厘處、發見唐宋時代古物多件、計古罎四個、徑口三寸、高七寸、方磚二塊、長寬均一尺二寸、大罎一個、徑口八寸、高一尺四寸小、罎三個、徑口一寸五分高三寸、錫質痰盂一個、高三寸、餘古錢十三枚、金釵二個金手形、長三寸、中大兩指屈連、繫以小環十二、金色碧黃、燦然奪目、銀質戒指二枚、素質無紋、磁碗四個、直徑寸半、磁碟四個、直徑二寸、據考古家云、磁器等物、係唐代物品、金銀等物、係宋代物品、各項古物、由工程師段昌壯、呈送綏署、茲悉綏靖公署、昨日已將該項古物轉交省立圖書館陳列矣、該館主任柯定楚、已飭於二日開始陳列、

平市長嚴禁舞女

北平市舞女代表張愛華、謝秀卿、王慧貞、陳曼娜、劉含玉于澄、碧、前呈市府請展期解僱、以維生活而便改業、市府據情昨已批示碍難照准、原批示、呈悉、查禁止跳舞、事關奉行中央政令、所請展期之處、碍難照准此批、

龐炳勳電 察事經過

北平訊、龐炳勛有電致其駐平辦公處長曹莫愁、報告察事解決經過、原電云、曹處長莫愁弟勛鑒、中央對於察事向主和平、汪院長蔣委員長儉日通電、曾提出四事、望馮誠意接受、以期早日和平解決兄本中央意旨、努力斡旋、始獲得今日之結果、茲將經過詳情條陳於後、(一)七月三十一日馮來函云、頃接讀汪蔣二位通電、有希望兄之四事、兄爲國家計爲民族計而抗日、今既有此四事、兄即日結束軍事、察政等等、請即派員來接收可也、餘請海門大哥及劉原伯先生面談、並希弟台努力和平爲禱、(二)八月三日馮來函云、楊同志同海門原伯兩先生來張、得讀手書並讀悉一切、弟台愛國無微不至、茲爲和平收束軍事計、仍請王劉同楊同志回沙面陳一並請弟台努力爲之、(三)八月五日馮來函云、從本日兄將軍事完全結束、所有察省軍事政治完全交還中央處理、兄不問矣、(四)復馮函云、手諭及江辰電均奉悉、先生奮起抗日、此種精神固所欽佩、惟強鄰正欲借此以爲進兵察境之口實不獨以先生臨時雜湊之軍隊無以善其後、即中央以外交方法設法制止、亦恐難於收效、爲先生計、祇有適可而止、一方通電收束軍事、俾利政府整個對外計劃、一方將察政交出、俾中央可以派人負責收拾善後也、先生如不通電無論北平與中央均能諒不勛之苦衷、及先生愛國之至誠也、(下略)

英對德之輿論

倫敦訊、英國報界近日之言論、表示懇切驚奇現在德國政局之發展、惟各報對於德國民族革命運動之目的與施行、已有一種良好諒解、觀『星期快報』第一版全部之登載、可以證明、『星期快報』力言、德國在已往數月內、有無業國民二百萬名、已經重新得到工作、德國之失業人數、眞可謂日見減少、德總理希忒拉氏之獲有獨裁權、促成希氏達到破壞單獨權利之目的英報申述、德揆如何以公共工務政策、競爭失業困難、以及辦理其他事業、但未聞英政府有何作爲、英國農民即將破產、但同時英國商務大臣最近表示、爲『一大嚴正單獨 主義家』、宣告英政府將不涉及公共工務、該報言論末云、設果當道者略爲顧及希忒拉或羅斯福之精神、則失業者、必較目下情形爲佳、英報所言、係力行建議英政府、以希忒拉與羅斯福之復興政策、爲本國之模範云

南京行政院議決要案 救濟華僑原則 整獄政換疆吏

南京訊云、行政院八日晨開第一一九次會、汪精衛主席、決議要案、(一)軍政部長何應欽實業部長陳公博報告奉交審查通海墾牧公司兵田補價一案情形、請公決案、決議免與補價、(二)內政外交財政實業交通教育鐵道七部長及僑務委員會委員長、報告奉交審查僑委會擬具救濟失業華僑辦法案、審查結果、認爲應在僑委會內組一救濟失業華僑委員會、辦理一切救濟事宜、應擬救濟原則兩項、請公決案、決議照審查意見 通過、(三)國立中央大學校長羅家倫呈辭、決議慰留(四)決議駐巴西公使戴恩賽辭職照准、遺缺調駐墨公使熊崇志充任、另任黃芸蘇爲駐墨公使、又訊、九日晨中政會議、于右任主席、決議(一)追認政府八月二日任命劉文龍盛世才張培元爲新疆省府委員、並以劉文龍兼主席、(二)追認政府八月二日、特派盛世才兼新疆邊防督辦、(三)居正提議各省已決未決分禁於監獄看守所之刑事罪犯、請政府明令各省、未決押犯厲行保釋、已決監犯予以減刑案、決議未決押犯應依法厲行保釋、由政府明令飭遵已決監犯酌量分別予以減刑、由行政院令司法行政部詳擬辦法呈核、(四)居正提議、刑訊早懸爲厲禁、乃聞各省軍警機關及兼理司法之縣政府仍不免有刑訊情事、甚至用非刑私刑拷掠勒訊、慘無人道、請政府重申禁令、決議照辦、居正向中政會提議請禁刑訊原文、查 刑訊制度、早懸厲禁、乃聞各省軍警機關及兼理司法之縣政府仍不免有刑訊情形、甚至用非刑私刑、拷掠鞫訊、傷夷遍體、慘無人道、不獨違反法令、實屬觸犯刑章、擬請交由政府重申禁令、通飭遵照、其經人告發訴查有實據者務必按律嚴懲以爲酷吏戒、

大阪商船出帆

△開往門司神戶大阪(上午十時開)
西亞得爾丸 八月十四日
亞米利加丸 八月十五日
烏拉爾丸 八月十六日
哈爾濱丸 八月十八日
特克馬丸 八月十九日
香港丸 八月二十日
△開往天津(到塘沽止)
甲龍丸 八月十六日
河南丸 八月廿二日
△開往上海福州基隆高雄(下午三時開)
盛京丸 八月廿二日
長沙丸 九月三日
△船票發售處 滿鐵沿線各站及各埠日本國際觀光局
車船連運票(往復票火車減二成輪船減一成通用期限兩個月)(買往復票大連門司神戶間輪船票價可減二成通用期限參個月)發售
△專屬貨物代辦處 各地國際運輸會社
大阪商船株式會社大連支店

阿波共同汽船出帆

△開往芝罘威海衛青島(下午七時開)
十六共同丸 八月十六日
△芝罘威海衛仁川
廿六共同丸 八月十一日
△開往天津
長山丸 八月十一日
△開往仁川鎮南浦
長山丸 八月十七日
△開往芝罘
△開往營口
十八共同丸 八月十一日
阿波共同汽船會社大連支店
大連市山縣通 電話五〇〇一番 六八九一番

三惠通行出帆

△開往芝罘威海衛仁川 利通號 八月十五日
△開往芝罘西口 奏康號 八月十二日
△開往安東 神祐丸 八月 日
△開往芝罘 福壽丸 八月十六日
志康丸 八月 日
△開往門字今尾 照國丸 八月十六日
△開往青島 松浦丸七
電話一一八、三八五一
三惠通行

大連汽船出帆

△青島上海行【上午十一時開】
青島丸 八月十三日【至溏沽止】
△天津行
天汐丸 八月十四日
長平丸 八月十六日
△龍口行
龍平丸 八月廿五日
△長崎基隆高雄行
山東丸 八月十六日
△新瀉伏木敦賀行
河北丸 八月二十日
△安東行
天汐丸 八月十八日
△大阪神戶行
龍鳳丸 八月廿三日
△芝罘威海衛清洲雄基行
龍鳳丸 八月廿三日
大連汽船株式會社
船票發售處 日本國際觀光局奉天分局 日電三三九一四 二二八六三
仝 大和旅館出張所 (日電四六一一)
仝 城內出張所 (日電三五〇三)
哈爾濱 新京(長春)外各地 日本國際觀光局分局

和登商行
帶喇叭全套金貳拾五圓
收音無綫電機部
加茂町四番地
電話四六六九番

必備之雨衣
行軍公務 旅學通行 堅固經濟 保用美觀
兩面布當中一層膠皮的雨衣又賤又堅固
滿斗式洋服式均有帶雨帽
每件由五六元至七八元附雨衣口袋
保穿五六年不壞不漏水
還有洋服式絲面雨衣單面雙面均有外有便帽最合紳士淑女之用
每件七元至十二元(如有不合管保退換)
奉天城內中街路北(吉順絲房東隣)
久有信用 創立有年 同益成西裝百貨店經理

奉天打字專門學校續招新生
八月十日開學外埠展限七日內容及設備請參看七月廿九日本報廣告簡章附郵票四分即寄校址省城小南關柴草市
打字員參考必讀書籍
『打字機字』及『草書的認識』并『草字排列表』等均爲一般學打字者必讀書籍書存無多欲購者請速向本埠小南關柴草市胡同奉天打字專門學校函索(附郵一分)即寄(三種共價壹元七角)

新京遠東公寓旅社經理劉玉堂啓
逕啓者查新京冠蓋往來人物薈萃原有少數旅寓恒多充塞擁擠之感甚或不重設備穢垢不堪以致行人嘖嘖旅居爲艱本主人見及於斯爰在新京頭道溝開設旅社一所內容組織格求完備布置精雅房間深大空氣流通光線適宜計有客室三十餘間分列三等電話電扇電鈴電燈煖氣一應齊備令人有燕息之樂趣無風塵之苦況請惠顧諸君一試方知言之不謬也
三笠町四丁目 電話日長二四五二番

大連奧町德泰百貨店廣告
荷風扇暑麥雨流膏值此盛夏本店應時運到時式紗羅絹葛花樣奇新鮮美異常兼以直由歐美採辦花樣香品旅行用具以及各種雜貨應有盡有值此商戰競爭之秋恒抱以薄利多賣主義爲先惠顧參觀諸君竭誠歡迎之至矣
電話代表四一八七番

感謝眼科聖藥(琥珀光明丸)

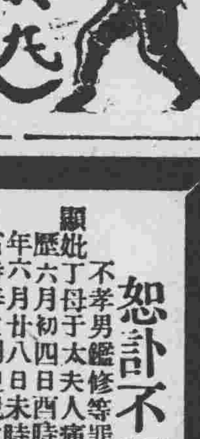

前瀋陽地方法院 登記處書記員唐宗寅君 來函云英美大藥房大鑒 敬啓者 敝人於去春偶患目疾初起不甚爲意 漸至雲翳遮睛 視物不明凡觸怒時發 因火即犯歷經中西醫治迄未見效終日憂悶不堪其苦 因閱報章 載有貴藥房自製內服眼科聖藥琥珀光明丸 專治男女老幼遠年近日一切雲朦翳障 暴發火眼等症 閱悉之下不勝欣喜 隨至貴藥房購買一盒 試服六日果然見效連服數盒目疾若失 而翳障盡去 光明復原矣斯誠不愧眼科聖藥 敝人感佩之餘 敬申數語以鳴謝忱
○謹將定價開列於後琥珀光明丸六日用量現大洋一元用二日者四角
○總售處奉天大西城門外電車站英美藥房

大阪屋職業介紹所
滿人 男女
奉天松島町一番地 電話三八七一三番

贈送夏氏化痔膏
此膏乃北平夏氏世傳對於內外痔症各種痔漏神效非常無論輕重一用此膏痛止腫消其管斷根永遠不犯非是一般普通的痔瘡藥所可比爲普濟患痔者起見特爲贈送凡買一盒者即送一盒藥價每盒現洋一元外埠函購免收寄費
奉天商埠一經九緯路楊字里內純厚里 夏福興堂啓
代售回春膏專貼男婦惡瘡婦人乳症神效非常

恭頌黑龍江省大賚縣 縣長馬公春田 參事官皆川富之丞 副參事官梅田忠司 防軍第三旅十四團團長徐公献廷 諸公德政

竊大賚縣地處邊陲向爲胡匪竄擾之區自去年又被李海青逆匪陷城後百業凋敝閭閻蕩竭幸我縣長馬公春田下車伊始即鑒於城防岌岌可危遂不避艱險不憚勞瘁親率屬下晝夜防巡胡匪聞風遠遁商賈市面雲集并親臨庶政百廢俱興練保甲辦江防肅清匪患放賑濟辦春耕實惠及民注重交通修復扶大電綫提倡教育恢復第二高等復親身下鄉調查災況且對於案件隨收隨結親自堂訊判斷清明凡事認眞一秉大公私毫不染於是政清人和世衆之愛者誠可謂親民之官矣參事官皆川公副參事官梅田公公正廉明凡百庶政均能與縣長和衷公濟同膺時艱造福商民實非淺鮮至譯官尚君友之南滿大學卒業品識卓越忠誠公正眞良輔也商民極表欽佩騎兵第三旅十四團團長徐公献廷首駐斯土即認眞防務每遇匪警輒親冒矢石身先士卒對於城防擇安設卡日夜不懈軍容爲之大振荏苒終告肅清且紀律嚴明愛護商民誠爲萬家生佛伏思列憲來官斯土之日正吾全縣出水火之時重視堯天再歌舜日政令所及咸蒙雨露代表等叨蒙 殊恩無以爲報謹當率全縣民衆望空川禱聊申辦香猶非能已特登報端用彰德政

大賚縣農商代表 于鳳池 于振濤 孫鳳亭 鄭階超 顓田 孫子林 潘子和 隋子升 鄧學禮 沈曇潔 慶 張心齋 王敬之 等率全縣商民謹頌

公頌東亞同盟第一軍總司令李公壽山副司令張公宗元暨全部參佐士兵法政

緣自大同二年三月二號熱河省光復之後凡屬縣城頗有軍隊維持尚稱安靖而鄉村避匪地方馬賊乘間蠭起聲勢猖獗平泉境內若大匪首劉振祥于寶三唐七點王五臣等股糾合匪衆兩千餘名携有迫擊砲機關槍各戰鬥利器到處焚燒搶綁草菅人命惡狼已極突於五月間由平泉老北東河川竄來沿路殺燒無一幸免於五月十一日進攻上八里罕鎮團圍住連日猛擊鄉民勢力不敵遂被攻破商民住戶老幼男女欲逃無路正在死生不定之時幸賴東亞同盟第一軍總司令李公壽山副司令張公宗元聞報督率部軍星夜前進努力攻擊賊勢不支始携帶財物向南鄉竄去李司令當即下令設法保護難民出境乃預令大隊一部先行難民居中復令一隊在後以防賊匪追赶行至中途黃土樑子地方住宿一夜難民在民房站居士兵傍墻根露宿皆由司令派員經理放卡巡哨次日起行並派馬弁前後來往照顧逃至全鎮民商無以自保乃竟過千城武將大展婆心保難民之際逃無可難民數千人始得安抵平泉迄今痛定思痛迴想患難之際逃無可視黎庶如家人司令未食令民先食司令未宿令民先宿一路之上愛護周至凡受司令之恩者每一念及無不感激涕零再造之恩愧無以報詩云樂只君子民之父母若司令者稱之爲父母誠無愧矣謹述事實登諸報端以誌不忘云云

八里罕鎮紳商公民同叩

海龍縣粮市傅家醬園 傅振泰啓
啓者敝號代寶千金寨恒豐醬油公司因不諳商情仿照該公司商標私行刷印二百張經該公司查知以假冒商標究治經商會馬會長代爲調解嗣後永不得再有此等事件倘再違犯敝號甘認罰辦特此登報聲明

新高飴
蕉果之精 美味甜香
製法新奇 老幼均宜

新高製菓大連工場

恕訃不週

不孝男鑑修等罪弗自殞禍延顯妣丁母于太夫人痛於大同二年七月二十五日即夏歷六月初四日酉時壽終省寓內寢距生於清咸豐四年六月廿八日未時享壽八十歲不孝鑑修等聞疾旋省侍奉在側親視含殮即日遵禮成服奉嚴命諏吉發引暫厝珠林寺另擇吉期扶柩旋里新塋安葬叨在
戚世友寅誼哀此訃 聞
哀子 鑑修 繼中 泣血稽顙

謹擇於國曆/夏曆

國曆	夏曆	
七月廿七日	六月初六日	接三唪經
七月卅一日	六月初十日	首七家奠唪經
八月十四日	六月廿四日	三七家奠唪經
八月廿八日	七月初八日	五七家奠唪經
八月廿九日	七月初九日	開弔唪經
八月三十日	七月初十日	發引
十一月九日	九月廿二日	安葬

喪居奉天省城大南關欄子蓋胡同本寓
恕不另訃

徐榮九啓事

寒門不幸元配王氏悼於大同二年八月八日亥時疾終內寢存年四十有三歲率子紹英親視含殮遵禮成服謹擇於本月十四日浮厝於實靈寺按期家奠委以戚友處久疏音問行址不詳以故不另訃告特此啓
聞 諸維 垂鑒
鼎惠懇辭
喪居奉天大東關大悲庵東胡同 警務廳督察官徐偉儒本宅

孫其昌長黑後勵精圖治
宦海將有大調動
各廳長以及縣參事官

【新京專電訊】據中央政府最高首腦機關傳來、江省政務人員大裁換確息、自孫任江省省長以來、卻大事刷新省政、極謀籌劃整理一切、未稍遺餘力、是以聲譽頗高、近將有省政人事移動之舉、聞該省總務廳長島一郎首先辭職、擬由現大連民政署長永井氏繼任、其次如教育民政、實業各廳長亦擬更動、各縣長與參事官亦將實行調換、惟此番江省人事大更動之實現面目豁然一新、誠堪爲世人頗所注目者云、

民政廳令報 村會公欵

奉天省署民政廳、現查各縣村會、當用欵項甚多、而村長調有無動用情事、應行考查、將於十二日、飭令各縣長、轉知各部、詳細報告、以資備查而免擅自動用云、

警廳飭屬 注重防疫

瀋陽警察廳爲防範省垣境內發生時疫起見、特由該廳衛生科、轉飭所屬各區警察署注意境內之住戶、除一經發現疫病之患者、即時通報由廳派員蒞場檢驗消毒外、近更由奉天省公署警務廳領得防疫藥品、實行注射防範、現該廳以奉天省垣雖於此夏季疫病易於傳染期間商民無一患者、然於此秋令仍應注意、以保市民之建康、當於十二日通飭所屬各區警察署繼續注意云、

各學校均添平民夜課

奉天教育廳、現因暑假期滿各校均行開學、現爲普及教育起見、特行通知各學校、於開學後一律增添平民夜課、而各教員分別擔任義務教授云、

各縣安設聯絡電話

各縣爲聯絡情報、以資互通消息計、特安設聯絡電話、由奉天電政處、派員前往安設、現正進行工作者、有由東豐至海龍、四平街至山城鎮、楊木林子至西豐等處云、

縣境各匪 多被擊潰

瀋陽縣境自入夏青紗障起以來、各區匪患之情報、無日無之、搶劫綁架、無所不爲、現該縣公署爲確保縣境之治安起見、當即一再嚴限所屬各區警團及警察大隊等、加緊剿擊、該各匪幫等多被擊散潰逃云、

師中校准添 高小級

【西安】縣立師中學校、共有新制師範生兩級、該校王韻珊校長、因便于新師生實行教授起見、特呈准教育局簽呈縣署添高小一級云。

市政籌備處組改 吉林市政公署

【吉林】市政籌備處以吉林市、業經新京國務院明定爲普通市制、關於市政日益繁劇、茲爲遵照新市制之進行、以便擴充起見、特擬改組爲吉林市政公署、內部擴大、增加人員、請於改組事宜已擬具成案、呈關達署省、民政部核示、

第二次全國司法會議
司法部提案內容

(新京專訊)中央司法部、將于本月十五日至十九日、召開第二次司法會議、已由地方各機關提出議案二百餘件各節、屢誌本報、茲聞該部對於地方機關提案加以審議結果、決定另由該部提出指示並諮詢事項四十三件、茲錄該指示並諮詢事項、并該會議五日間之預定會程如左、

▲司法部提案內容、

第一、關於總務者、

一、公文務期簡捷案(指示)

二、官印統一刊製案(指示)

三、關於司法年度之件(諮詢)

四、關於司法年鑑之件(諮詢)

五、關於職員採用之件(指示)

六、關於俸給明細表限期呈部之件(指示)

七、關於官吏任命之件(指示)

八、關於官吏免職之件(指示)

九、關於各地方職員功績考成之件(指示)

十、關於各地方職員採用之件(指示)

十一、關於職員之代理兼務之件(指示)

十二、關於職員轉勤及昇給之件(指示)

十三、大同二年度一般會計歲出預算概況、(指示)

十四、營繕及大同二年度營繕預算概況、(指示)

十五、預算的概念、(指示)

十六、關於呈文內容(指示)

十七、關於憑證事項、(指示)

十八、關於決算內容之注意(指示)

十九、決算證憑及司法收入金迅速呈解來部案、(指示)

二〇、民事存欵保證金及其他一切公欵務須存儲中央銀行案、(指示)

二一、關於會計事務不得分割爲會計股應務股、(指示)

二二、關於地方會計員養成事項、(諮詢)

第二、關於法務者、(諮詢事項)

二三、各省縣兼司法及司法公署擬予裁撤一律設置法院案、

二四、各省法院承發吏擬切定訓練案、

二五、實施法官訓練案、

二六、關於戶籍確定事項應迅即進行案、

二七、關於供託制度應早確立案、

二八、關於現行援用之各登記法令應迅籌統一辦法案、

二九、各省辦理登記人員擬分別訓練案、

三〇、關於公証制度似宜另行制度於北滿外應擇繁盛省會提前辦理案、

三一、關於民事調停事項應力避訴訟形成案、

三二、關於公斷事項應由該管法院調查報告案、

三三、日本人爲訴訟代理人或參考人時法院檢察廳對之審理應持如何狀態、

三四、關於法令上質疑或請示案件應規定統一處理案、

三五、刑事卷宗應提案結後自始至終編成一冊案、

三六、日本人有關係之訴訟案件之報告、

第三、關於行刑者、

三七、審核命盜案應派有學識經驗人員承辦案(指示)

三八、死刑執行用絞案、

三九、提審命盜各案應詳備審覈案、(指示)

四〇、關於免囚保護事業可否由各省區就地勸令民間慈善家或社會團體担任辦理案、(諮詢)

四一、在少年犯罪機關未成立以前各地方宜就現有監獄酌量劃撥院舍另闢門戶專置少年人犯案、(指示)

四二、擬於適中地點籌設收容外國人監獄案、(諮詢)

四三、看守訓練案、(指示)

▲第二次司法會議會程、

第一日、(八月十五日)

午前十時舉行開會典禮、其秩序如下、

一、振鈴舉行開會典禮、

二、來賓及會員就位向國旗行三鞠躬禮、

三、議長致開會詞、

四、國務總理訓詞、

五、來賓致詞、

六、會員代表答詞、

七、議長致謝詞、

八、高呼大滿洲國萬歲、執政萬歲、司法萬歲、

九、禮成、

十、撮影、

十一、正式開會、此時由馮總長訓詞及總務、法務、行刑各司長報告事業並討論議事規程並議事細則、

第二日(八月十六日)

午前八時討論司法部提案、(指示及諮詢事項、)及地方提案、午後二時、審查委員會。

第三日至第五日、(十七日至十九日、)

午前、討論提案、

午後、審查委員會、

哈商請減北鐵運費

【新京專訊】哈爾濱市商會近因哈市罹水災匪患以來、商業迄未振興、金融奇緊、商民生活、異感困難、[illegible]滿洲重要之商埠中外雜居、該會爲擬謀繁榮市面、興盛商業計、據呈懇請實業部、設法使北滿鐵路、關於哈市商業運輸品、酌減運費、以資物價低廉而易推銷、即對於貿易發展上亦有莫大援助、目下該部已咨請交通部酌核辦理云、

省署令查禁救國軍招兵

奉天省公署、頃奉軍政部令、以華北政府組織救國軍、在滿洲各地招兵、自應查禁、仰即轉飭所屬、一體查禁等情、該署即于昨通令各縣警務局、如再發現此項招兵者、立即嚴予拿辦、以重治安云、

嚴禁各警察署 任意羈押人犯

瀋陽警務廳長齊恩銘、近查各區警察署、對於各項案件、不問事之輕重、任意羈押人犯、並不解廳、實屬非是、爰於十二日、通令各區警察署、嗣後對於案件、須按照手續辦理、不得任意羈押、以重公令云、

連博 滿洲國節 即於明日舉行

【新京專訊】大連滿洲大博覽會定於八月十五日舉行「滿洲國節」一項、業誌前報、茲探誌該會滿洲國節中央委員會籌備之是日節目於次、

開會式、其秩序如下、上午十時在建國館後方舉行

一、開會辭　主席

一、祝詞　博覽會會長

一、祝詞演說　謝外交總長

一、祝詞演說　關東軍長官

一、軍樂演奏　滿洲國樂隊

一、閉會

是日會場將終日燃放花炮、並在衝要地點表演高脚、龍燈戲劇等、滿洲國軍樂隊三十名特由奉天到會參加、從下午二時起在音樂堂演奏、

午後七時起在音樂堂舉行、日滿學生交歡會、預定出席之日滿學生爲數千人、互相交換花束、以致親睦、另擇相當地點兩處、映演「滿洲國大觀」影片、以助餘興、

是日滿洲國警備艦隊特由營口駛連、滿艦結飾花綵、並實行開放、任人登艦參觀、

大連放送局、於是夕向全國放送「滿洲國節」之狀況、及關於滿洲國之講演、

國都建設局及情報處、將於是日分送各種畫片及火柴、照片、日傘、畫片等物、以作紀念云、

連夜舉行花燈會 遍市長驅大進

【大連】滿洲博覽會、爲謀夜間會場中之熱鬧計、自十二日午前七時起、至十五日止、連夜舉行滿洲風俗中所特有之花燈會、此會預定參加人員六十五名、每值夕陽西下、排隊成伍、各執輝煌之明燈、於全會場及市內、長驅大進、以增滿博夜間之光榮、藉喚起全市民間之注意、預想當此炎夏之夜、市民多苦於安眠、晚間納凉於街頭、此會巡遊於街頭、必惹起市民之爭覽、故大會到處必收熱鬧之效果、十三日晝間、對於進場觀會之人士、贈與博覽會發行之紀念名片、當夜因係星期、花燈會或呈非常之熱鬧、一方且可多引觀客之進場云、

省公署籌設文官養成所

奉天省公署、現爲改革地方新政、對於各屬縣長、科長、主任、科員等、均須有洞達新政之知識、特擬設立文官養成所、分期入所訓練、刻正在計劃中云、

取締乞丐露宿

【大連】市內各警署、自滿博開會以來、注重市街之衛生、近聞各商戶之報稱、官民設置之塵土箱、時惹一般乞食兒、開箱搜翻、收藏中之塵土、汚穢遺棄於道旁、各塵土箱之臨近、狼藉不堪、不惟無法收拾、且清掃後、轉眼恢復原狀、常此以往、已設之塵土箱、有亦如無、警署據情、深知乞丐等有碍於衛生、除嚴禁乞丐搜翻塵土箱外、並取締彼等之夜間裸體就眠於街市、以重風化云、

大連署表彰警官

【大連】大連署於十一日午前九時、在該署講堂中、對於勤務之警員、成績良好者、予以精勤証書、以資獎勵、當時由石井署長以下各幹部列席之下、舉行精勤賞狀之授與式、凡二年以上、不曠時間、品行端方者、共表彰十五名云、

警務廳籌設鴉片治療院

奉天警務廳長三谷清、以嗜好鴉片者日見增多、長此不設治療殊屬有碍人民健康、乃決定籌設鴉片治療院一處、專治療鴉片癮、已飭衛生科妥擬辦法云、

國務會議可決案件

【新京專訊】本日(十二日)午前十時、國務院召集臨時會議、議決案件如左、

一、國務院各部官制修正之件(實業部關係)

并聞本月十四日星期一定例之國務會議之議案預定如左、

一、興安警察局官制中修正之件(因興安省西分省設立後而修正者)

銅山號輪船被刦案近訊

【新京】關於前者本報所載松花江銅山號輪船被刦、并綁去白系俄人十名等情、近滿洲國江防艦隊、川畑顧問、施行救護、并一方偵查匪人之行蹤、據川畑氏所得確息、該輪爲與蘇聯人運輸食塩汽油等、由銅山至團伯子間、被匪架去、匪首高玉山、暗中受赤俄之唆使、至供給彈藥、以專擾滿洲國之治安爲目標、我政府當局對以上赤俄之行動、匪人搶掠已向蘇聯領事、提出交涉、該領事爲避免責任起見、堅不承認、近與軍事當局、已商令江防艦隊、嚴行戒備、務期剿除匪患、施救被綁之白系俄人云

大連管內七月中
農產收穫概觀
先旱後雨禾稼復原狀

【大連】據大連民政署之調查、本年七月中、大連管內各鄉間、農業之生產概況如下、

一、普通農產　小麥自七月上旬、即行收穫、粟及包米高粱等、則於中下旬間、即行剝穗、但上中旬間、因天氣乾燥、故高粱稍受天災、葉多枯乾。農民發慮、至下旬迭見甘霖、一部分有復活者、刻間尚稱旺盛云、

二、特用農產　陸地棉花、在中旬、如中耕除草以及培土等手續、皆畢、中旬後即有開花者、生育尚稱順利、此外相差無幾云、

三、水稻及水利　自先月以來、稻纖續而順利發育不惡、至中旬、溫度極高乾燥尤甚、但無甚影響、一方灌漑之水、亦極豐富云、

四、蔬菜　現在胡瓜、大部收穫畢、而秋後胡瓜、現有生育四五葉或七八葉者、生長尚佳、茄子等已越盛產之期、現值最盛期、市價比去年約貴二三成、生產稍佳、白菜大根菜、自下旬已行播種、現已發芽、灌水不缺云、

五、果樹　下旬如早產桃已開始收穫、突至月末、漸見天津及上海各方之水密桃登於市場、生產亦豐、市價每觔約在一圓四五角、最貴亦有二圓四五角者、至於此外之果樹、亦有摘果者、生產亦頗不惡云、

六、桑樹　管內之桑樹、七月上中旬間、突感天氣之旱魃、略受其害、但除枝條稍感生育之妨碍外、至七月下旬、幸獲陰雨時降、突由枯落中而變欣欣之色、生育復舊、現在發育及枝葉、皆甚佳良云、

鐵路總局招待 各地鄉老來連 視察全市文化及滿博

【大連】鐵路總局招律各鐵路沿線鄉老、組織滿博觀賞團、使一般年邁、而足跡未出鄉團者、得以賞觀滿博之文化、一行共百十四名、於九日齊集奉天、十一日午前八時、共抵大連、其一行中者、有如下列各地人士

奉天　遼海　吉海　長吉　敦圖　四洮　呼海　齊齊哈爾　洮昂　洮索　齊克

來連之百十四名中、皆住於上記地方、率領者爲農村代表農務會長、教育會長、以及地方諸鄉老、皆爲滿人、團首爲吉長吉敦鐵路局文書課長陳卓氏而鄉老中、皆爲地方之紳士、來連藉遊旅大、以促進滿日親善之思想、十二日赴埠頭甘井子滿博各處觀賞後、十三日更視察滿洲資源館、大連醫院、沙河口工廠、以及星個浦等諸名勝地、遍觀全市之文化、定於十四日午前十時半、離連北上云、

權度局遷移地址

【新京訊云】中央實業部權度科、現已改爲權度局、爲謀一并整理公務起見、已於昨日(十一日)由權度科長楊韋氏率領所屬全科職員遷往國務院前新官宿舍開始辦公云、

巨魚腹中藏人骨 究是誰家人

日人鐵山宜藏氏、現住於市外老虎灘會、以漁爲業、十一日午前十時頃、操其自有漁船順榮丸、與船長姬野三吉氏、並船員數名、于洲內皮口方面之海中打漁時見有巨大之鮮魚、長約八尺餘、圍於網中、載之登岸、後以刀剖其腹部、內見似有堅固之物、刀不勝破後衆船員合力開剖、由腹中檢出類似人頭骨、及人之手足等骨類、包於腹中、尚未消化、因知該魚會食人矣、乃直報於所管之水上署、西辻司法主任等同蒞現場、從細檢驗、果爲人身之骨類、因而即時保存云、

三匪行搶未果 房德林受一場虛驚

小東邊門裡被服廠後身、警察第二署草倉分駐所管界冷堆子胡同門牌第一百二十九號住戶房德林家、於十三日上午八時許、突然由大門外闖入胡匪三人、各持手槍、進屋後、當即逼索財物、旋因其家中並無錢財、該匪等又因心慌、適值崗警七路過匪等以爲敗露、乃即相率外出逃遁無蹤、房氏僅受一場虛驚云、

懸賞壹萬圓捉捕
李子榮李春潤鄧鐵梅劉景文

【鳳城】今回李子榮及其胞兄李春潤、趁此青紗帳起期間嘯聚各地殘匪、倡亂於縣境龍王廟(三區)紅旗街(六區)白旗(六區)大營子(一區)紅旗堡子(一區)等處、作反滿行動、我方日滿聯合剿匪軍前往討伐、迭據情報、節節勝利、現仍在將匪團包圍中、殲滅之期、指日可待、惟查該李子榮諸匪首極令人深惡痛恨、而鄧鐵梅劉景文二匪、尤足使人髮指、前雖經迭次剿滅、今又暗中騷動、致將南鄉各區良民、永處於水深火熱之中、未得同享王道樂土、好在現在我方討伐軍、所向無敵李鄧劉等部完全潰敗、但爲拔除匪賤根株計、非將此等匪首捕獲不可、故當局用特曉諭市民及全縣百姓、此後有能將李子榮李春潤鄧鐵梅劉景文捕獲者、或能探悉伊等踪跡密報官府捕獲者、賞給大洋壹萬圓、須知殲除禍民匪首乃地方之幸福、領得巨額獎金、亦我個人之利益、我等民衆何樂而不爲哉、況受獎之後、日滿官府、決定保護其生命財產如此則民衆可安心捕獲諸匪也云、

李壽山軍隊抵奉 將開往東邊駐防

東亞同盟軍李壽山部、現因於關內唐山遵化等在剿匪任務終了、已經陸續返歸奉天、現該部隊凱旋抵奉者約計二千餘衆、於十日上午、該項部隊在瀋海鐵路車站之廣合劇場、會受井上獨立守備司令官及于芷山警備司令官等之檢閱、有相當之嘉獎、頃該部隊於瀋垣稍事休息、整理完畢後、定日內即行開往長白地帶駐防、担任該地警備事宜云、

縣署開重要會議

【海城】本邑縣長尹永禎氏自涖任以來、維持治安、不遺餘力、現值高粱繁茂之期、爲宣傳王道政治、實施警備工作故於月之十日、特召集日滿各機關會議、假他山公園文昌閣爲會場、到場者除尹縣長外、有日滿各機關首領、各法團、地方士紳、及商農兩界、各村長副等、開全體大會、共六百餘人、討議事項列左、(一)各村長守身清正、表率人民、爲官家及地方辦理事務(二)准各村長、隨時條陳地方利弊、(三)各村長以王道政治爲基礎、不得苛派擾民、(四)各村長以公正心、排解村民紛爭(五)各村長切實宣傳王過政治、(六)各村長担負報告匪情報、(七)各村長督飭自衛團剿匪、(八)各村長督催村民完納捐賦、(九)各村長勸辦學校、(十)各村長查禁花會賭博、(十一)各村長督飭村民、隨時修整道路及橋梁、(十二)各村長催各村民、繳納煙土、(十三)諸項要則、務須遵守、不可疎忽云云、

各署長負責長警保証

瀋陽警察廳長齊恩銘、以各署所長警保証、時有變更、應不時照對、以昭愼重、乃令各署長遵照、倘嗣後長警保証發生變故、由該署問負責云、

三角地帶討伐工作
第一起已告一段落

【鳳城】李子榮李春潤大放胡言、愚弄無知農民、煽惑好動青年、竟謂俄國供給武器、美國供給財源、現有各種槍砲、足能支持應用、日後源源而來不至缺乏、一片胡言、感人聽聞、揆情度理、絕無此等事實故一經日滿大軍討伐、匪勢立即瓦解、潰不成軍、現在匪團既已完全敗逃、殲滅之期、指日可待、故討伐工作、於本月十日告一段落、並再由本日起實行第二起討伐工作、但此次討伐爲掃蕩匪類計、當局飭令各討伐部隊及全體爆炸飛行機聯合出動、不日即可成功、以資肅清地面至於討伐本部亦於本日(十日)移至團本部內云、

海防警備計劃終了
在營舉行觀船式

滿洲國護海之營口海邊警察隊、於警備船第一期計劃、已告終了、十四日午前二時半、復與營口海外、行警備艦隊之觀船式、其參加之警備船、如海龍、海鯤、海華、海光、海榮、海瑞、靖安、駿通、榮安及第一二三之巡洋艦船四隻、飛行機六架、其他如民政部總長代表葆次長、井上守備隊司令官、駐滿海軍部志摩、伊藤大佐、永尾警務司長、及日滿大官多數參加、參列之海龍海鵬以下七隻、於十五日向大連廻航、以助大連舉行滿洲國日之氣勢云、

韓團董打下人票

【西安】縣署據第三區渭津村及第二區分局長蔡廣增報告該區渭津村自衛團董韓行貴率團丁搜查胡匪、在該村山名遇步匪六七人、均持大小槍械、帶人票兩個、韓團董率丁與匪接仗、結果打下前者被匪綁去之孫紹卿、趙長生等二名、戴縣長接到報告後、對於該團等甚爲嘉許云、

滿日親善博覽會
來春舉辦於東京

【大連】日本實業聯合會主事橫濱瑟悉氏、於十一日乘船來連、氏將對於來年中。豫定在東京開催之滿日親善博覽會帶有重大之使命、據氏談稱如下、明年早春、由在京之實業團體開辦滿日親善博覽會、是以特來連參考現在大連開催之滿洲博覽會、彼時必求滿洲國政府當道及駐滿大使館之援助、以本次博覽會廣銷各物產之販路、來年春之博覽會、以滿洲國之國情及生活之狀態、廣介大衆聞云、

奉山路局規定
登車購票辦法

奉山鐵路局頃以路綫各站之住民、對於登乘客車情形、多不明瞭、且時而得該路員司等之同意或許可、即行不購車票登車、殊屬非是、除飭令路綫各站對於行旅乘車之情形、詳爲布告外、特規定以下辦法計一、未得買票即行乘登列車者、如向車掌報告補票後、可免究、二、如僅得路員之許可而乘車者、一經發覺、除照常補票外罰洋五角、以示儆戒、三、路綫各縣警團如因剿匪或其他公務而乘列車者、得有相當証件、予以減收半價云、

瀋水小新聞

—擄奪孩鐲—

大北關快馬當胡同住戶馮姓老嫗、於十二日下午、抱其孫女在街口納凉、忽由東關來一男漢、將女孩所帶白手鐲奪去及老嫗知之、大呼被刦、該賊已向西逃去云、

—拾糞得槍—

大北邊門外永安堡住戶沙鳳山年五十餘、每日往各處拾糞曬乾、克作燃料十二日上午、在該堡北約一里餘地方、由糞堆內拾得大輪子手槍一枝、該叟以事關軍火不敢藏匿、送往該管警所查收、以免遺禍云、

—吞烟喪命—

大西邊門外王家園子胡同、住戶陶子臣者、素日身體甚健忽於昨十二日上午、因覺心口疼痛三竟吞大烟灰若干、旋因服用過量、腹痛不可過止、未及片刻、即毒發而死云、

—瘋婦無行—

爲路灣日滿貿易館東偏地方於昨十二日下午一時、有一年約二十餘歲之瘋婦、衣服甚爲整齊、站立該處、大說大講、時而向人討錢、時而向人說笑、後經其父及弟、將其扭同家去云、

—偸瓜被毆—

大西邊門外山東廟前胡同、住有馬某者、現年二十餘歲、於十二日下午三時、往保安寺附近瓜地、偸食香瓜、被看瓜者曾兒、即將拘捕、毆打不堪、後經人說項、始行放去云、

—妻也不良—

南二經路南頭附近、住戶某甲係關裡人、每日在外謀齋營業伊妻李氏、遂日乘其外出、即倒鎖門戶、他往冶遊、某甲落無知覺、十二日午前十時許、由外歸家、見門關鎖、不得入室探詢同院住戶、皆不知伊妻何往、乃赴大西邊門裡親家訪訊無着、返歸中途、見伊妻與不知姓名人、並肩西行、强抑怒火而歸、移時李氏遄反、甲究其外出情形、李氏支吾、甲怒毆打一頓、該氏據理强辯、竟赴南八家子警所控夫行毆云、

—樑上君子—

大南邊門外南塔附近、住有王廷忱者、曾在某糧米舖充當櫃夥、稍有積蓄、久爲竊賊所覬覦、於十二日晚十一時、鄰小偸潛入屋內、竊去衣服首飾二十餘件、及至知覺、竊已潛逃、當開具失單呈報警所、代爲查緝云、

—沒收烟土—

城南大溝堡、前日有張餘九由該地經過、經該堡鄉團檢查檢出烟土一百餘兩、該鄉團將烟土即行沒云、並將張某備文送縣罰辦云、

—行路衝突—

大北關、橫街西頭、在十二日十一時許、有董趙兩人行路因互讓不及、發生激撞、始則口角。繼則大打特打、後經扭至該管分所理論云、

談雜劇「梧桐雨」(讀曲雜記之一)

(豫源)

在元劇五個偉大作者中是有白仁甫的名字的。而白仁甫的代表作品便是梧桐雨。他得意的喜劇作品是 墻頭馬上。悲劇便是這本梧桐雨了。寫法的結構。完全與 偉大的漢宮秋相似。詞藻與描寫的深刻。在百種雜劇 之中。却只有這梧桐能夠與漢宮秋媲美了。

梧桐雨是敘述唐明皇與楊貴妃的戀愛故事。在梧 桐雨以前。有唐白樂天的長恨歌。唐人小說中陳鴻的 長恨歌傳。女人鄭嵎的津陽門詩註。梧桐雨以後如明人 居長卿的綵毫記。吳世美的驚鴻記。淸人洪昉思的長生 殿傳奇等等都是取之於楊貴妃故事的同一題 材。玄宗不幸。有這一段與楊貴妃的宮闈秘史。竟惹起後世這一 羣文學作家如狂。似的替他揭破替他暴露無餘。

因爲戲劇是直接感人的藝術。所以任他長恨歌 喊得如何的偉大、但總爲了那是受了詩的形式 的束在。而不如這雜劇梧桐雨來得深刻週密。尤其在唐明皇內心 裡那種國家與美人保全問題的衝突。是富有力量極大味 道極濃的戲劇性。 所以也就非用戲 劇的形式和方 法來表現不可。于是其他的作品如小說詩歌之類便不能不 落了。因爲有戲劇性的材料。捨戲劇而不寫。豈不白白 辜負了大好的題材。

全劇四折一楔子、楔敘子明安祿山作亂反唐的 遠因與朝中有張九齡楊國忠諸臣子的暗鬥。第一折寫唐 玄宗與楊貴妃在七巧節大擺筵宴。二人賞花作樂。在這 一折中極力描寫玄宗與貴妃的恩愛。以作後而失戀 的對照。這在戲劇中是一種很好的寫法。第二折寫安祿山爲 漁陽節度使。操練精兵起兵反唐。目的是欲奪貴妃。當時 玄宗正與貴妃在御花園觀賞霓裳羽衣曲。蜀四川使臣 所進貢的荔枝果。悉耗傳來。宮中震駭。李林甫報說安 祿山已破潼關。于是玄宗偕人逃往成都避難。第三折敘 玄宗命太子留李光弼郭子儀率兵殺賊。一時眾兵士俱喊 朝中姦邪。如不除不能歛戢衆志。軍心既變。楊貴妃被 逼自縊於馬嵬坡。楊國忠也同時正法。第四折已是太平 年間。太子繼位於長安。玄宗退居西宮。因思念貴妃 過甚。便又常常涉足當年與貴妃同遊之地。或對畫 沉思。夢中遇貴妃。尤其在秋雨灑梧桐時。更感淒切。第三折 是全劇中最緊張的一幕。第四折是全劇最悲切的一幕。

梧桐雨比漢宮秋有兩個優點。一是悲劇無團圓 確是悲切而終。漢宮秋中殺死毛延壽。單于在講和可 謂蛇添足。第二是在梧桐雨中楊貴妃之死不是像王昭君 之死似的被人擄了去。而是被那富有革命性的軍心的譁 變所逼迫而死。這在攻擊 商女不知亡國恨。隔江猶唱後庭花的意義上恐怕較大。而且羣衆的激動在戲劇中也是 力的表現法。這些優點又都是漢宮秋中所沒有的但 表現感情的深刻入微。乃是二者共同的優點一個借重于秋 天漢宮中哀鳴的孤雁來陪襯悲哀。一個借重于秋天夜雨 打梧桐葉來襯托淒涼。眞是絕筆！

唱詞中 有很好的句 子如。

『鴛鴦煞』黃埃散漫多風颯。碧雲黯淡斜陽下。一程程水綠山青。一步步劍嶺巴峽。只唱道感情悲 柄淚 灑。只得升遐。休休却是今生吧。這個不得已的官家。哭上逍遙玉驄馬』又如。

『三煞』潤濛濛楊柳雨。淒淒院宇浸簾幕。細絲絲 梅子雨粧點江干滿樓閣。杏花雨紅濕闌干。梨花雨玉容寂寞都不似你驚魂破夢(指梧桐雨)助恨添愁。徹夜連宵…』

劇尾的題目與正名都是雙句。與其他 雜不同。

題目。安祿山反叛兵戈舉陳玄禮拆散鸞鳳侶。

正名。楊貴妃曉日荔枝香唐明皇秋夜梧桐雨。

神皋雜俎

憶友

(愼行)

在去年的一個夏晚。天空佈滿了星。輕風微微的飄着。陣陣的送來草香。我和超在這淸爽的大自然的週圍裏。徐徐的踱着。一天來溽暑的煩惱在這一刹那間消失盡了。

在我們閒步的當兒。忽然提起了雄。雄是我們從前的一個國文教員。──一個瀟洒的青人以前我們當然是很恭敬稱他。『羅先生』後來漸漸的在一塊混得熱了。平常談話與就將『先生』的拿稱免去。而簡稱之曰雄。雄。我們不見他將近一年了。最近我接到他一封信。說他在×處的位置。又因爲和『上司』起了衝突。而丟掉了。並且在信裏還發洩了許多牢騷話。句句都表現出文人高傲的性格。

這人的特殊的個性。常常被我們做成談話資。料所以這次也不是偶然的。

『雄的高傲的性情。我相信將要損壞他一生的命運！』超向來是持着這個見解。

我知道你的脾氣。他總是在這一點不滿意人。雄當然是按他不滿的一個。而我是特別同情於雄。進而敬慕雄。於是我拿『高傲不妨害文人的成功』的理由向他說。

他始終不贊成我的話。他只於相信雄是一個好朋友。

我和超的性情是正相背馳。他總是帶着政治家濃厚的嚴正中直的色彩。而我是傾向於雄的。

我倆的談話受性的支配。背馳的繼續下去。漸漸到了針鋒相對的時候。我用了一句巧妙的岔開了。

這次談話永遠憶留在我的腦際。因爲不久以後超便到旁的省分去了。

今天我接到雄的一封信。起頭便說。他最近在×遇見超。超正臥病。沒有幾天。超便死去了！。

我愕然的拿着這封未讀完的信木立着。不知道怎樣做才好！。

我覺得慚愧。一年來我都是隨着懸惘的性情飄忽的走着。如誰能在這時擊我一拳使我重提起力量？我那嚴正中直的朋友。他能。但是。他。──

我帶着一顆悵惘的心。匆匆的走向我我們末次聚談的曠地這又是一個夏晚。風景依舊！但是我獨自一個。竟再也找不着上次──亦即末次和超閒步的小道。地上生滿了叢草！

我佇立着幽幽默想。

『有誰知道。這叢 草掩沒了我和我那亡友的足跡……』

山中

(釋端心)

天淸暮山紫。林樹正斜暉。流水石橋畔。踏雲僧獨歸。
老僧開口笑。偶就下牀時。仰見前峯月。悠然無所思。
月照孤峯頂。雲沈萬壑中。心身共超忽。恍似坐天宮。

詣根本寺

(尾山半仙)

老林古檜鬱蒼然。寶閣山門高聳天。百難護持唯妙法。
一燈照徹一千年。

忠言　制止子女負債(二)

(介)

子女在外面空債的一樁事。家庭方面和社會方面。直接間接都要受不良的影響。

(一)家庭方面子女因家庭方面拿不到錢。不能供給其諸要。於是有私在外面借債之舉。甚至一借再借。變成習慣子女是沒有財產權的。所以債權人必命出立特種的票據。(借債都要寫票據的。這一種票據的內容。和尋常的票據稍有不同。故曰特種的票據。)載明俟將來取得繼承財產權時。本息一併淸償等字樣。而家庭固有之財產。却被其暗中侵蝕了。每見不肖之子女。虧空累累。迨父母相繼棄世。而所得繼承財產。祇夠淸償債務。父母屍骨未寒。家標產已屬他人。昔日翩翩佳公子。忽變爲窶人子者。時有所聞。此等事。實的表現可使家庭經濟大受其影響。不可不預籌制止之法。

(二)社會方面子女如果沒有不良的嗜好。決不致在外空債。其私在外面所空之債。大抵盡消耗在嫖 賭博。飲酒吸鴉片等不正當的行動中。這種事實。不但有損私德。抑且貽害社會。且因此使一般意志薄弱的青年。輾轉效尤以致種種罪惡愈演愈劇。馴至墮落。使社會蒙不良之影響。不可不預籌制止之法。

子女在外面空債的弊害。既如上述。做父母的。應該怎樣設法制止呢？

(一)防微杜漸古人云。『知子莫若父』子女的性情嗜好。做父母的。最低限度亦有七八成可以曉得的。祇要感覺得自己的子女有越軌的行動。應該立刻的把他糾正過來。要使他發覺改善爲度。決不可稍存姑息之心。就是所謂『教子嬰孩』。『萬事宜愼之於始』

(二)愼其交遊古人云。『近朱者赤。近墨者黑』。昔孟母三遷之故。無非欲使其子女得常和正當的人相處。弗納於邪。蓋朋友往來。人情之常。子女幼時。卽宜教以擇交之法。及年事稍長。毋許其和不正當的人接近。那末。自然不會發生嫖賭飲酒吸鴉片等不正當的行爲。

(三)使習技藝。古人云。『家有良田千畝。不如薄技隨身』。『人有一技之長。無論到何處。可用本事去換飯喫。故子女必須授以相當的教育。尤須使習相當的技藝。萬一因荒地白。顆粒無收。或者時運不濟。家道中落。亦可藉以謀生。

片段的日記

(勺甫)

家來裏又了信。信上說。家裏情形越見壞了。洋麵賤。又肥父重的麥粒。現在却賣不出錢。媽和大嫂織的布。更是沒人要。只好自己穿。家裏情形更加壞了！

× × ×

黃昏後。我正坐在校園草地裏的葡萄架下。翻着『文學』覺得有人走來。回頭一看。果然。碟長的身影。──是蘅！

我的心砰砰的跳。玲的面影浮上了腦海。

我放下書。躊躇笑着。準備若接受她的冷眼──這是我應當接受的呀。誰叫我不理她？

然而蘅並不給我冷眼。她慢慢走過來。對我一笑。──那樣柔得醉人的一笑。──就坐在我身旁的石橙上。把『文學』拿起來翻着。

蘅問我暑假後預備怎樣。我只是苦笑。最後她說。她父親開的銀行裏。需要職員。她可以對她父親說。給我謀個位置。薪金很豐厚。每月約有一二百元。辦事成績好還能升遷或加薪。

晚上。我老是睡不着。電燈熄了。眼前只是一個個的星花直跳。玲的面影。和蘅影在這些跳着的星光間晃盪。銀行的事。又塞在心頭。弄得一夜沒睡。

× × ×

早晨起來。照照鏡子。眼皮腫了。並且蒙着靑色。

銀行職員的事。纏得我無心上課。下午寫信給父親問這事可否答應。

× × ×

蘅邀我進飯館。我因爲大褂破了。沒答應去。她好像不高興。她怎能知道我的苦衷！

她說她父親很愛惜靑年。但我怎能信呢。我又沒見過她的父親。

× × ×

父親來信。說銀行的事。既是同學介紹。──他並不知道是女同學──就答應吧。以後再看情形說話。媽很想我。希望我回去一趟。

我就回父親一封信。說現在手頭一文不名。請他寄點錢來。做回天津的旅費。蘅的父親的銀行設在天津。

× × ×

我不願。也不能做銀行的事。然而沒法。

大考過了。書已經沒用。吃了午飯。我就把它們賣了。照了個小像。洗完了就寄給媽。

玲叫我。我和前些日不理蘅一樣的不理她。──這是我的罪惡！

× × ×

蘅得到她父親的允許。給我謀了一個二等職員的位置。每月薪金一百八十元。

現在好了。媽大嫂都不用再織布。父親和大哥也不用再烈日下的田裡操勞了。

蘅是熱心的！

然而玲的怒目切齒的面影又浮上了我的意識。

我將要怎樣把我這顆被生活鞭攝了的心。獻給玲呢！

我要深深的慚愧。對於玲。對於我自己的人格！

× × ×

我把行李搬上洋車。玲站在女生宿 舍門口。怒目的抖着我。我全身發冷。四肢顫抖着。慚愧而又悲哀。眼淚幾乎流了出來。

我低着頭不敢看玲。我是多麼的卑劣無恥啊！

玲愛過我。我也愛過玲。然而現在生活不允許我再愛玲了！

我爲這每月一百八十元的薪金。而出賣了人類愛的神聖。愛的尊嚴！

我的戀愛自由。都爲這每月一百八十元的薪金而全部喪失了！

我的人格在那裡？

× × ×

蘅的父親很和藹。蘅也很能體諒我。

然而我又想起了玲。想起了玲的怒目看我的神氣。

× × ×

我努力想忘了玲。然而不能我不敢想起玲。然而不知不覺的就想起她來。

玲。你能體諒我的苦衷。而饒恕我麼。

× × ×

蘅對我更溫存了。她的母親。我也見過。是個半老的婦人。

支了半月的薪水。寄給家裡六十元。又做了件夏布大褂。同事都穿夏布大褂。自已還穿着這件破了的布大褂。是要遭人白眼的。

× × ×

今天蘅好像對我冷淡了。我招呼她。她却半理不理的。

她討厭我了？

× × ×

我又想起玲來。

蘅大約是不愛我了！

那麼我只有回憶。聊以慰藉這無名的寂寞。

× × ×

在電影院裡。看見蘅和一個油頭粉面的西裝男子坐在一塊兒。嬉笑着！

蘅。你這無恥的！

我不幹這事了。回北平！

我想寫信給玲。但她已經不信任我。而且恨我入骨。

戀愛？我得到的是甚麼呢？是憎恨。是冷淡的驕矜的一瞥！

玲。我的玲呀！

我要自殺！

× × ×

下午。我把剩下的鈔票燒了我恨我自己懦弱。我對不起玲我便對不起我自己！我騙了我的父母。同時我又沒有勇氣。對他們實說。這是矛盾懦弱的象徵！我將永遠的做着生活的俘虜呢？還是毅然的離開此地呢我覺得我現在已沒有自決的自由了……

名勝錄　憶重慶

(白廬)

一九二六年春間。爲着生活的驅使。從宜昌搭輪。漂流到重慶來。那湍急的河流。嚇人的峻灘。曲折如羊腸小徑的三峽。有時從甲板上望山間村落裡的行人。小得像豆一樣。石壁 矗立着。可以彷彿想像出南京路沙遜大厦。被從下面朝上望的姿勢。只是那裏沒有宅的整齊。而且靜得 無以復加。傳到耳朵來的。只是斷續的舟子的邪許聲。問答聲！

你從那裏。可以見到 造化的神奇。宇宙的偉大。使你整個心靈。陶醉在摩天的怪石上。激湍如矢的 緊流裡。所以縱然輪船在危險的 波濤裏掙扎。借此賞玩美景也是値得的。

經過四日的恐懼心。總算一路上。沒有出 過亂子。平安地到了重慶。

重慶 的風景。使我最 系戀的。還是 老君洞。洞在我們所住獅子山的上游。也就在龍門浩 以上。隔江正對太平門。在某個星 期日晚上。由我 雇得一小汽油 船。乘了六人。從羊角灘逆流而上。水程 七八里。費三十分鐘因在漲水。所以很慢。到龍門浩。才走 上陸地。拾石級而上。盤繞到半山。就看見老君廟 的山門。從此左折右廻各有殿宇。就山形鑿 成平地。再建屋在上面。廟內有僧人百數。雜花叢生石間時在仲夏。各院宇都陰 森廣闊凉生肘腋。暑氣全消。石壁上鐫南無阿彌陀佛 六字。徑逾尋丈。壁陡絕。那老君洞就在老君 殿的後面。黝黑異常深不見底在殿前俯。瞰隔江 太平門的建築。在平時以爲最高的。到此卻都來脚下了于是我們恣情地 曼歌唱拿出預備下的食盒來。實行Picnic這種趣味。是永遠 會深鐫在夢裡的。到現在已是八年的 距離。雖然又我流浪浪在城裡。但還像是昨天所經過的事一樣明顯呢。

和春一曼卜居

(王凝生)

桂冠歸隱是逃名。買地何妨遠市城。湖上題詩無限好。揮毫尙有故人情。
莫愁艇子載紅綃。鬢影衣香逵畫橈。好是風收一夜雨。朝來策杖試新潮。
不愛華裳愛布衣。亭前閒賞落紅飛。與來嘯傲烟波裏。恥向人間問瘦肥。
南風惆悵綠楊枝。臥病方知致意遲。漆水吟壇沉寂久。遼東今又見君詩。

混度春秋　如何排解煩悶

(化從)

當你煩悶莫解的時候。最好去找一種適當的工作。借着可以轉變思想的方向。不僅能免去許多不合規律的行爲。而且能夠收得一些良好的效果。

推測普通一般人們所有的煩悶。不是由於他們在閑暇時候心情雜亂。想來想去而引起煩悶就是在不着實際的希求種種 願望的滿足。而事實上又沒有滿足的可能。於是也同樣的 覺得痛苦。所以你在此時無論去作些什麼。都可解除你胸中的煩悶 和積鬱。而能尋到新的愉快與安慰。

德國最偉大的詩人歌德在少年 失戀後竟想自殺。幸而他的文興勃發。能在兩星期內著成一部少年維特之煩惱。司馬遷在獄中煩悶的 了不得。而能耐心的完成一部空前未有之傑作──史記。

他們都是借着另一種工作。把胸中的煩悶 和病苦。宣洩出來。

不識字的人也不要緊。煩悶時。跑跑跳跳 也可以。或者引吭高歌贓兩句不成腔調的戲詞也可以。

就是在危急困難之際。也決不可愁悶。因爲愁 也無濟於事如不。運用所有的學識和經驗。去假設推想。判斷。解決目前的疑難問題。

我們讀過史書的人都知道。漢代滅 亡的時候。一般遺老都是慟哭流涕。抑鬱寡歡。而獨有曹操 抑而大笑。與衆不同。由此足以證明曹操的見解比當時羣臣高出一籌。總之抑鬱愁悶。於現實的 社會和人生。都沒有絲毫的裨益。結果。只是自投羅網摧殘自己的生命！

自心理學的見地言之。這就叫做『移接法則』將無用的或有害的情意。轉用到有益 於個人或社會的方面。即是使人類由低等的境界轉移到高尚的境界之法則。

哲之名言　不要輕視襤褸少年

(徐羽冰)(續)

在美國俄亥俄州的鄉村的一個小木板房裏。呱呱落地。小的時候因家境貧苦。連買鞋錢都沒有。赤 着足走路的時候居多。受盡了勞苦。終爲美國第二十代大總統的嘉勒爾眞是富於人情味的政治家。

當他到各地方視察旅行的時候。縱令受地方政治家的懇請。不得已而赴宴會或出席集會。在他心中一時也忘不掉的。是自己苦學的青年時代。以及當教員時候所管教的那些孩子。

當小學教員的他。非常熱愛小學生。就是當大總統以後在他也以看見小孩爲最快樂。

一天。出去視察的時候。一羣頑皮的孩子。都大驚小怪的圍着來看大總統。護衛的警察。因爲孩子們這樣不敬。未免不成事體。所以就予以斥逐。嘉勒爾竟擺手制止。於是對孩子們說了──

『你們是國家之寶。在你們當中也許出來担負將來國家運命的政治家。也許出來學界 的偉人。也許出來人道上的戰士…………我對你們表示深深的敬意』。

於是更對護衛的警察們說。

『現在他們是穿着破爛。將來其中也許出個基督。也許出個蘇格拉底。爲國家人才計。不能不尊重孩子！』。

▲按嘉勒爾爲美國大 總統(一八三一年 ──一八八一年)。生於山中的農家。質篤貴而負重望。但終被刺而死。

雜記　蛇與女人

(曼華)

報載奧國動物學校教授佛爾偉士納博士。著保護生物論文。謂南洋婆羅洲河內。有水蛇一種。完全與人無害。土人捕得後。將蛇活釘於樹上。釘著頭部穿過。復於頭後用刀割開一線。將蛇皮活 剝而下。以爲製造婦女良鞋之用。該蛇宛轉於劇痛中。往往至數日後始死。凡婦女旣知其所着之鞋。係從一種動物大痛苦中致成。應大發慈心。相率不復着用…

我寫到這裡眼前不禁幻出一幅水蛇難受的慘狀。只覺得人類在世界上眞是最殘忍最野蠻最可惡的一種東西。而最殘忍與最野蠻的又要算女人！假如女人不着皮鞋。也許捕蛇的人。不會那麼下毒手吧。但女人是不肯不着皮鞋的。當她們六寸圓膚踏在那柔軟的鞋上她 們永不會想到這其中有這麼一段悲哀慘痛的情形。而祇覺那苗條的身段。愈顯得婷婷與俏麗。

慚愧我見聞淺陋。不曉得社會裡這些奶奶小姐們脚上所穿的那些高跟鞋。是否是水蛇皮所做。而不管什麼皮。而終有一種動物爲她犧牲了生命。又一種動物 給她踏在脚上。永遠不得翻身！

看呀！那些俏俏亭亭爲的高跟鞋多少丈夫給她們制備。給她們壓榨。給她們踐踏。宛轉呻吟於她們足下而不得翻身。可憐的時髦小姐的丈夫！我眞不 暇爲南洋的水蛇悲了！

藩水醫壇

(來稿無句點或逾二百字不錄)

讀者問病

大主筆暨諸醫師均鑒覓苦海慈航此乃閩家家慈年逾五秩、一載于茲、因受家政之操勞、遭遇之顚逆、以致身體日弱、髮白齒落、時患耳聾、頭暈諸症及目力亦漸短小、瞬縮眶內顚深、但仍掙扎精神、操作家事如前狀、故鄙爲今後計畫、懇諸國手示以淸火健體療耳淸目之方、俾得依法治療、則感甚多矣、篇謝寶貴謹此奉問即請諸公秋吉　鄙人毛驊映

答子然君

(牛韶昇)

子然君鑒、夫滑精之症、不一而論、有染於花叢而得者、毒質蔓延不絕、滑下敗精之液久則腎損罣丸沖硬、小水濇痛治宜淸濁解熱尙可、

有因正氣素虛、偶受風濕而㔾成斯症、毒不甚重、滑下純白淸稀、形如 粉汁、若 如米湯、經久不愈、邪留筋骨、而現腰痛腿重筋疲、有時麻木、治宜驅邪、佐以滋陰之品、

有因勞於七情、心腎不交、肝火發動、夢寐滑精、歛醫沓閣下之症、自幼投商、飲食起居、而失其常、直傷二陽、經云二陽之病發心脾、心有所慾脾過思慮、肝木一動、相火隨之、睡後不覺、精行外溢、其形稠粘、然後神怯心煩、稍覺腰疼、別無痛苦、是症常此以往、語云孤陽獨損、妙手仙丹治怕不能、閣下如能寧心養神安爐 置鼎、不藥庶乎斗 杓移東、余施一方、請服用之是否如何來函即覆、方用

夜交藤八錢、龍眼肉六錢、野於朮四錢、龜板膠四錢、揀白塊三錢、炒棗仁三錢、醋炒蓮鬚四錢、遠志肉一錢五、炙鎖陽四錢、懷山藥三錢、女貞子三錢、白歸身三錢、復盆子三錢、水煎照服六帖謹請大主筆照登爲荷

匪中生活實紀(二一九五)(一

二月一日　復聚菱湖　大案票慣

頭些日子。吾就向他說。這個年頭。取利那 能得十足你把那押錢的地文書。差 不幾個利錢。就交還於南江龍吧。他不但仗着 熱二一虎的勢力。還覺着四面集那地方。有許多的大買賣維護。沒人敢 以去呢。昨晚上。南江龍遂帶吾們十數個人。爬進暫壕。令吾先把他 誆至村邊小戶家要文書。他反罵我不好。南江龍恨的 就用盒子炮開打。他卽哭喊說腿已壞啦。南江龍 更怒上心頭。遂令吾們七八個人。換着背負。鬧了半夜纔背進此屋。南江龍復接說。你若不拏錢項來贖。你就死 亦不算一回事周。呀得大利接說你們這放大利的人家。平素肩不挑擔。手不提籃。吃美穿華。一味的搰利滾人。反說人 均願意貸借。要不治化治化你們。那能知道呢。各匪正向 伏王氏亂說。你快把放大利 得來的錢拏出來若干。就讓你回去嘍。旋見春好帶兩三個 似頭目的形容。一齊進屋。卽向于說。令大爺你老在吾這邊。看之較比 平地樂那邊。有點規矩吧。答曰予昨 已向老青大哥。說你這兒子。頗有作爲。若辦到好處。淮比平地樂他們。那些個帮頭。全都强的 多呀必能創起點事來。

答於瀋市西埠廣生堂藥店

答趙鴻逵君

(苗秀新)

閣下久箬於內痔、據訴病況相當不輕、蓋痔核之爲疾、多見於青年、尤其男子爲多、十男九痔、此之謂也、原因便秘腹部血行障碍(特以肝硬變爲甚)坐業、飲酒、脂肪過多等而致痔部 靜脈起鬱血狀態者也、久之則結成靜脈瘤、每逢大便時、則爲糞塊磨破、因而流血、日久則必歸爲貧血症、尤以內痔爲甚、蓋因內痔生於粘膜下、較皮下之外痔、柔弱多矣、是故素日最宜注意者、乃爲順便一事、不使大便秘結則痔部 血流暢舒、且便 質不硬、更可免却出血之處也、便畢宜以軟紙或棉花拭潔、他如騎馬、乘車等運動、更宜避之不宜飲酒 及攝取帶刺 戟性食品、出血甚時、宜臥床安靜、亦不可久坐也、以上不過略述日常之養生法而已、至於藥物療法、種種不一、而無一可靠者、欲獲根治、須到專科專門家處行手術、不然則徒耗門喊苦、消購藥品、空耗金錢、實際則等於無用耳、

答於奉天南市場天津大旅社西鄰秋農醫院

馬綬權潤格

▲圓明園四十景
双頁前頁寫圖詠說明後頁用蓮草紙白描畫法每半頁寬八英寸高六英寸每半頁紙長一尺一寸高八寸四十頁大洋二十元不零售

▲熱河避暑山莊三十六景
說明畫法尺寸同上三十六頁大洋十八元不零售

▲北京風景四十餘種
不代說明單頁畫法尺寸同上每張大洋四角

▲奉天東北陵東陵陵圖
蓮草着色畫長一尺七英寸高一尺每張大洋二元

▲六尺宣紙橫幅
圓明園全景二十元萬壽山二十元香山二十元

▲四尺宣紙屏
燕山八景四條四元瀋陽八景四條四元

代理處奉天鼓樓南路東晶華鑫南紙店盤陽閣樣先交半潤十日交件外城先潤後寄運阜費大片尺寸較大請至代理處購取

瀋陽有聲電影院　七緯路
八月十三日至十六日　星期日至星期三
福克公司珍貴出品
(第七重天)男主角法雷爾主演
愛的美夢
愛情的純潔！不以金錢爲目標
環境的桎梏！他們受盡了不少的琢磨
請注意　中國有聲京劇巨片
開演日期　譚富英　雪艷琴
合演　(四郎探母)
結婚的問題！沒金錢又難解決
努力的掙扎！終達到了他們愛的美夢

364

新京特刊
第四號
盛京時報新京支社
新京祝町二丁目
電話二五一七番

關於本刊的幾句話

編者

因爲本期盡是長篇的稿件，雖然我們已經佔用了一段廣告的地位，仍然沒得把『都門閒話』和『花菊叢談』列入，這是首要聲明的。

仍然因爲長篇稿件的關係，社會方面的記事，也因而割棄了，深知這是一定減却不少讀者的興趣，但限於稿件的時間性又不得不然，我們以後一定還要盡力的去設法避免牠。

再是本刊所載的長篇關於本市的專件，如本期的『新京特別市衛生狀況』，雖不免『明日黃花』之嫌，但爲盡量介紹新京市的全豹，又不得割棄不採，這是希望讀者體貼我們苦心的一點。

此外『短評』是討論問題的文字，若是沒有重要問題的時候，我們決不無病呻吟，所以牠不是每期固定的材料，不言自明，本期也就循此理由而未撰，還有各方惠予無數的祝詞和題字，因篇幅的關係，要求各方原諒我們的分期刊露。

賑濟朝鮮災黎 書畫家舉行展覽會

滿洲國現代書畫家三六橋、楊草仙、陳古陶、王希哲、孫玉泉、趙雲樵等以朝鮮洪水爲患，本己饑已溺之古訓，特蒐集各人作品，於本月十日、十一日兩日上午十一時至下午五時在附屬地三笠町婦野日本料理店舉行『滿洲國現代書畫家郵災救濟展覽會』，以出售各件之價金除會場及其他開銷外，餘款悉數助賑，其第一日，參觀者極爲踴躍，又聞九十五歲老齡之楊草仙氏此次爲表贊助盛舉，出其作品僅收行旅紙墨費，其潤格只爲素日十分之二三云。

慈航寺位清明街 已開始協商遷移

西四道街德安胡同之慈航寺爲本市最大之尼姑庵，該寺因位於國都建設計劃之『清明街』街身，勢必設法遷移，聞國都建設局土地科已通知該寺主持元貞(七十五歲)元貞僧於日前派其弟子隆清，明貞二人到局與土地科長協商，但迄今尚未有何等具體辦法云。

創設新京傳染病院具體決定 開辦費廿萬元日滿分擔 下月初興工明春可落成

本市市公署爲防止市內附屬地在內各種傳染病漫延決定建設『新京傳染病院』，一面呈請民政部核示，一面向滿鐵籌商出資事宜，已誌七月四日本報茲聞市署與滿鐵協商之結果、業已正式決定二十萬元之建築費，共同創設，雙方各負其半、擇定新京車站北方地點爲院址由下月上旬起開始建築，該院之規模，將以容納三百病人爲標準，其經常經費則以滿日兩方人口比例，市公署担負六成滿鐵担負四成，預定明年五月間可以竣工云、

小伶子何故輕生?

大觀樓小伶子，年十三，聰明伶俐，滿館也，該班班長愛如掌珠，忽於本月二日午前十一時吞服煙泡自盡，經人發覺送往康生醫院救治，延至次日午後六時半，施藥無效，竟爾身死，至其厭世原因，各方傳說不一，記者以其均乏根據未便輕作記述，容待探誌、

警生調廳服務

首都警察總監，茲爲擢拔警校卒業生起見，擬由各署外勤中選拔服務成績優良者若干名，調廳辦事，計長通路警察署郎尚義一名，南關警察署劉喜堂，茹士獻等二名，昨已分別調廳，飭司法科斟酌，各委以刑事或特務，以示優遇云

遵照建國精神 制定施教方針與辦法

本市市立小學凡十九校，皆直隸於新京特別市政公署，自該署管理年來，極謀市教育之基礎確定，以謀順利發展，已將所有市內校制完全統一在先，惟該署教育科，復以小學訓育及教學方針，尤爲教育當務之急，茲於日昨確定市立小學校遵照建國宣言，以王道主義，爲施教之方針，并授兒童以普通知識，及技能爲本旨，擬定暫行訓育，教學，與評定操行學業之標準、及實施方法茲覓錄其內容如次、

▲一、訓育標準及實施方法

方針，以完成智群，德，體羣美五育之實施，尤側重于德育之訓練，以完成道德教育，而養成王道政治下之良好國民，

目標，以忠誠孝悌仁愛信義，尚武和平，勤樸耐勞，明體致用，蹈實去浮，果毅進取諸德目，爲取材之標準，

原則，用積極的指導和間接的方法，訓導的步驟宜取漸進主義，豐富課外生活，施行人格感化，務使得到善的知識，務使化爲善的行爲，務使養成善的習慣務使明瞭滿洲國建國的精神八則，

方法，訓育乃小學校培植兒童使其身心均齊發育的一種方式，司其事者，須有四種觀念即靜默和活潑，服從和領導，獨善和從公，個人生活和團體生活，據此四種觀念，依法實施方可收效，茲將組織與實施列下，

一，組織，甲級任制，低年級，乙訓導制，高年級，

二，實施，甲調査，家庭狀況，道德意識，共同缺點，人格判定，乙考査，修養紀錄，衛生習慣，個個性若何，行爲優劣，丙集會，級會，月會，講演會，座談會，丁比賽，整潔，秩序，出席，表演，運動談話，學業，操行，戊儀式，始業式，體畢式，畢業式，會議式，已訓話，各個，團體，

▲二，教學標準及實施方法

標準，注意兒童的心力交用，適合兒童的身心發育程序，切合兒童生活上所需要的，足以發展兒童的智能切合王道政治的俾促成東亞和平，足以培植利用厚生的智能，凡一種科目排列宜整齊使兒童容易記憶，宜將同類科目分開以免兒童生厭，關于練習科目次數宜多時間宜短，關于思考科目次數宜少時間宜長，

目的，使各個學生均衡發展其智能，而有普通的科學知識，以適應生活環境的需要，

方法，教學方法不一而足，幾經改進仍無定評，究之以達到教學終極目的爲上策，然不能不加以採擇，以爲施行時之規範，依學生年級的高低智力強弱，及教材的性質與繁簡以採用，自學輔導式的啓發教學法，或動的教學法比較最爲適宜，

▲三，操行成績評定標準及實施方法，

標準，甲個性鑒別，氣質，智力，感情，意志，容儀，動作，言語，乙操行評定，信仰信義，和平，整潔，明理，守法，勤學，

方法，個性鑒別，爲職員者既各負有訓育責任，即應學生化俾隨時隨地，于無意無形中觀查學生之行動情況，及心性如何以爲鑒別個性之根據較爲確切，

操行評定，以個性鑒別所得結果，分爲優良中次劣五等操行評定以足六十分者爲及格，由負考查之責者，于考査後分別註入操行簿內，每屆學期終了時統計一次，優者獎之，劣者法之，使學生知所警惕而奮勉，

▲四、學業成績評定標準及實施方法，

標準，學生之學業成績，乃教學之結果，其優劣關係，於教者至爲密切，故考査與評定乃爲最要之事，應定期或隨時舉行，俾教員有斷定教學法優劣之機會，學生有反省其學業進退之時期，如此始足以改進教學之方法也，

方法，相關科目考查，問答方式考查試驗文式考查，測驗方式考查，

成績核算，以平日考所得之成績，佔全學期二分之一，初高級核算法同，

國都建設事業今昔觀(續)

(阮鐸振)

本局對於國都建設事業劃分二期，第一期自大同元年至五年完成之、其區域即由附屬地界線起南至約三公里半，及由上高台子起至新站附近一帶地域，與跨於吉長鐵路，中東路站南北地域，其面積爲三千六百晌，自從去年開始積極進行以來其中一部分業已竣工，又一部分本年內可以先後完成，至明年面目即可煥然一新，其變化必使人舉目驚駭，此中詳細情，鄙人前此業已迭有所述，在此不作重複的報告，現在比較重要者，即爲水源井與施行第二次土地發放兩事，關於水的問題因新京人口驟增，已往之水源因而感覺不足，於是缺水的風傳沸騰，市人不爲恐慌，自經本局確實調查，始知建設區域之內，極多豐富水脈，縱使人口增至百萬，亦可供給裕如，乃首於南嶺東方試穿，果然水量極豐，當即決定開鑿水源井六處，經[illegible]劃之結果、決於本年八月開工，并已訂於該月五日在該城建築現場，舉行興工典禮，以誌盛舉

因本局建設事業若着進行，現爲促期速進，決定以豐樂路西部零售商店街之基城共計三十三號，按照本局土地建造物出賣出租規則，訂於八月二十，二十一兩日施行第二次之投標，所有投標詳細辦法，業已全體公布，此處篇幅有限，不再贅述，查此次出放之地，爲位於大同廣場附近，大同大街與興安大路中間，即豐樂之一部，該地經大同大街而與城內大商店街相毗連，其將來繁盛可期，至於該處之上下水道以及電燈，瓦斯等設備，本年八月中旬，即可全部完成，想第一次發放之結果，請求報領的人數竟達發放土地之二十五倍，故此次之發放，各方有意參加者，尚希留意本局所公布之投標須知，早作準備，而免爲捷足者所先得也，

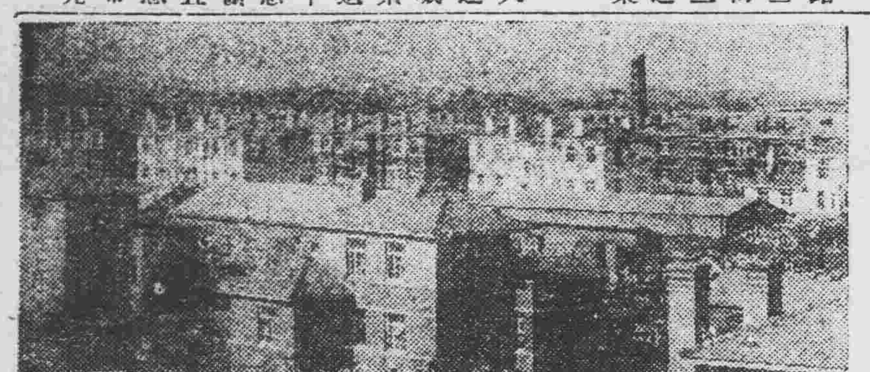

再者本局事業，重在公共設施，凡道路，橋梁，公園廣場上下水道及其他運動場、賽馬場、野球場、市場、傳染病院、消防署等公共建築物，均應都市發展之趨勢，逐次建設至中央各官廳之修造，已另置官衙建設委員會審議舉辦，以期各負專責，共策進行，而速完成，本年道路之施設，主於大同大街與興安大路之間，分道形工程與舖裝工程兩種，現下前者已完成百分之九十有餘，後者已完成百分之十，橋梁已成者爲大同公園南側之吉林大路橋，在修造中者爲大同大街橋，公園已施工者爲大同公園，園內已築有水池，池水澄然耀目，栽植樹木，已蒼翠成蔭，其他鮮花異草，尋經點綴，每逢夕陽西下，已漸有人來遊於期，來年新京納涼，將別有一洞天也，

總之本局建設事業計劃宏偉，工事自繁，欲求言之盡詳，誠非短時間中所能爲之，此篇不僅就其較著，拉雜言之略供國人參考而已(圖爲業已竣工官吏之住宅)(完)

徵稿啓事

本刊『都門閒話』『花菊叢譚』等欄，原爲大衆而闢，所以使市內讀者得隨時投稿而增興趣，舉凡屬於新京之『社會見聞寫實』『各界人物趣話』『含有藝術性之遊記、小品文字』以及各種照片均在歡迎之列，如蒙時惠佳作，定當略奉薄酬以副雅意，來件請交新京支社爲盼

蓮玉美壓今古佳人 市濟良所儲艷待贅

本市南關，城皇廟之長春濟良所，從前隸於老公安局，自公安局改組首都警察廳後，則隨之轉屬該廳所轄，迄上月因首都警察廳所有之警政經費，向由國庫支出，對於此項濟良所之經費原無預算，且濟良所本係市政社會行政上慈善事業，又乏此項主管人員，故與新京特別市政公署，一再磋商，結果由市署接收，着社會科負責辦理，該署於接收後，當即派員進行，然該濟良所僅有婦女二名寄身於茲，一名玉蓮，一名蓮玉，玉蓮，年僅十五，於兩年前因母亡失養，投於該所，

蓮玉，年甫双十，津產，於四年前曾揭艷幟於頭道溝蓮香班，頗具大家閨範，靑樓習氣，點毫無，其人奢秉有西施之秀，體態輕盈，妙麗天成，關盼盼誠，不能及其一，粉面嬌嫩，梨花帶雨，蘇小小亦難做其一也，時爲花國之王，鴇兒視若搖錢樹，故對之異常嚴苛，而蓮玉豈一般醉生夢死者可比，於事變前不甘忍受辱虐，乘隙逃赴濟良所，迄已二載，終未逢屬意者，故不得如意郎從之去，目下該署因調査該氏在所甚久，且循規蹈矩，志極可嘉，決定不收饍費，急代擇配，但須本人同意，恐負其終身佳事，又該所現僅二人，不便單組濟良所，故暫時令其二人，寄于西五馬路世界婦女紅卍字會內，并由市署一再囑托該會會長常樹棠君，盡力成全其佳事，如具有相當資格者，不妨登前一覩，洵千載難逢之良機良緣也，

新京特別市衛生狀況

—行政處長董暘述—

本市市公署行政處處長董暘氏日前曾以無線電講述『新京特別市衛生狀況』，文中對於本市所辦公衆衛生之各方面，纜述至有統系，尤極詳盡，堪爲關心衛生行政者之參考，其內容如次、(編者)

新京特別市公署
行政處長董暘

久違久違諸君猶能憶及五年廿二日放送講演新京特別市市政之人乎即鄙人也，鄙人爲新京特別市公署行政處長董暘是也當此南風解慍之候，正是荷靜納涼之時，退食自公，少得閒暇，天涯只咫，再作傾談，舉新京特別市公共衛生之狀況，撮其概要，納之於諸君耳鼓，其亦樂聞之乎，請靜待一言，現代物質文明，可謂異常，交通便利，可謂進步，人類集合，日益增加，人生要素，日益講求，而況爲我國之大都市如新京特別市者乎，於是欲求人人之健康，此公共衛生之大問題，所以爲當務之急，而不容稍緩者也，然欲講求公衆衛生，必以社會全體爲單位，蓋公衆衛生之注意與否非僅對於個人之健康，社會之福利，發生因果，即對於國家之强弱，民族之盛衰，尤有極重且大之關係也，果能關於公衆衛生有周密之設備，徹底之淸潔，則國民之死亡率，自然減少，而且人民能保持健康，即可各盡其力，經營事業，國家經濟之發展，賴以增進，民族地位之提高，因爾久享，是公衆衛生之問題，所謂重且大者，豈虛語哉，惟公衆衛生之事業，按之實在，其範圍廣大，名目繁多，今就新京特別市所辦之公衆衛生，歸納述之於下，

▼本市衛生之機關，

本特別市公署行政處下設有衛生科，奉民政部衛生司之指示監督，承市長之命令，辦理除京師警察總監衛生科職權內之衛生事業，外之衛生行政，爲關於淸掃事項，關於防疾事項，關於管理病院療養所診療所事項，關於墓地及居宰場事項，關於其他衛生事項是也，

▲本市衛生之設施

甲，一般之衛生設施，

一，淸潔街道，本市街道，除國都建設局新建不計外，舊有縱馬路四條，橫馬路七條，橫街五條，胡同一百六十餘條至施行之淸潔方法有如下述者，

(子)，整理街道，舊有房屋多有不合建築法者，其距離方向高度等，皆與街道有碍，即有妨於公共衛生已經本署工務處土木科擬定建築規則，呈准施行在案凡新建改建房屋者，均須遵此辦理，由漸而成自能合乎衛生之立場也，

(丑)疏通溝渠，本市下水道亦經土木科計劃完成，業於本年度施工，但於下水道未成以前，唯一之泄水方法，只有溝渠爲防塞不通，污水狼藉計，隨時疏通，以免阻碍，一候下水道完成，則泄水之能事盡矣

(寅)修理路面本市舊有街道，除已修成者外，有未經修者，有已修而破壞者，現在於未修者，於可能範圍內努力速築，其已修而損壞者，隨時修理，以期整理，

(卯)處理穢物，拉圾中含有穢物甚夥，極易腐化，爲病菌發生根源，突爲公共衛生之大問題所以關於馬路街巷之穢物由衛生科督飭附屬之衛生隊，按定時間，分配夫役，按段掃除，乘於道路要巷設置之穢物箱內，再經穢物車運至五里堡之拉圾坑田，(穢物廠)隨時燒却之，或利用作肥料也，

(辰)灑掃灰塵，凡屬馬路，無論如何完美，在春夏季，一經風過，則必灰塵飛揚，本署購置有新式裝置唧筒之，水車編成水車夫組，每日分配路線，輪流灑掃，不過以經濟關係，水車較少爲不足耳，

二，糞溺處理糞溺處理不當勢必狼藉蠅虫蛆集，因毒菌而傳染，危及生命，爲害甚烈，所以辦公共衛生事業者，無不注意於此，本署督飭衛生科，本有俱體計劃，以期設施完善然因經濟關係不能不由漸而成也，其淸潔方法分公廁私廁，本市總計戶數二萬三千四百二十戶，人口十二萬六千三百零九名口，每一戶必有私廁一所，公廁則有十三所，皆係新建者，每日亦由衛生隊分配夫役掃除，搬運，登時用水洗刷淸潔，散布石炭，至夏季五日則用水消毒一次，以殺毒菌而免傳染，並於市外東五里堡設置糞池凡係糞溺，具搬運屯貯於此，以製肥料而保淸潔再所有私廁，皆令按照圖樣改善建築此又處理糞溺之進一步也(未完)

祝新京特刊

民政部
總長　臧式毅
次長　葆康

土地局
局長　壽聿彭

新京郵局
局長　金振民

新京大馬路
滿洲大旅社
電話滿三〇五番